

Муниципальное бюджетное дошкольное образовательное учреждение «Золотая рыбка» села Орехово Сакского района Республики Крым  
(МБДОУ «Золотая рыбка» с. Орехово)

**СОГЛАСОВАНО:**

Глава администрации  
Сакского района Республики Крым

  
В.В. Хаджиев

« \_\_\_\_\_ » 2024 г.



**УТВЕРЖДАЮ:**

Заведующий МБДОУ «Золотая рыбка» с. Орехово

  
Е.И. Джоркашвили  
« 27 » марта 2024 г.



**Отчет**  
**о результатах самообследования**  
**муниципального бюджетного дошкольного образовательного учреждения**  
**«Золотая рыбка» села Орехово Сакского района Республики Крым**  
**за 2023 год**

**РАССМОТРЕНО**

Педагогическим советом МБДОУ  
«Золотая рыбка» с. Орехово  
Протокол от «27» марта 2024 г. № 3

с. Орехово  
2024 г.

## Аналитическая часть

### I. Общие сведения об образовательной организации

Наименование образовательной организации	Муниципальное бюджетное дошкольное образовательное учреждение «Золотая рыбка» села Орехово Сакского района Республики Крым
Руководитель	Заведующий Джоркашвили Наталья Ивановна
Адрес организации	296570, Республика Крым, Сакский район, село Орехово, улица Левинского, дом 12
Телефон, факс	+79787155699
Адрес электронной почты	sadik_zolotayribka-orehovo@crimeaedu.ru
Учредитель	Администрация Сакского района
Дата создания	1981г.
Лицензия	от 25.06.2018 г. № 1356, серия 82 Л 01 № 0001451

Муниципальное бюджетное дошкольное образовательное учреждение «Золотая рыбка» села Орехово Сакского района Республики Крым (далее – МБДОУ) расположено в жилом районе села вдали от производящих предприятий и торговых мест. Здание МБДОУ построено по типовому проекту. Проектная наполняемость на 320 мест. Общая площадь здания 4086 кв. м, из них площадь помещений, используемых непосредственно для нужд образовательного процесса, 1116,3 кв.м.

Цель деятельности МБДОУ – осуществление образовательной деятельности по реализации образовательных программ дошкольного образования. Предметом деятельности МБДОУ является формирование общей культуры, развитие физических, интеллектуальных, нравственных, эстетических и личностных качеств, формирование предпосылок учебной деятельности, сохранение и укрепление здоровья воспитанников.

Режим работы МБДОУ.

Рабочая неделя – пятидневная, с понедельника по пятницу. Длительность пребывания детей в группах – 10,5 часов. Режим работы групп – с 7:30 до 18:00.

### II. Оценка системы управления организацией

Управление МБДОУ осуществляется в соответствии с действующим законодательством и Уставом МБДОУ.

Управление МБДОУ строится на принципах единоначалия и коллегиальности. Коллегиальными органами управления являются: педагогический совет, общее собрание работников. Единоличным исполнительным органом является руководитель – заведующий. Органы управления, действующие в МБДОУ

Наименование органа	Функции
Заведующий	Контролирует работу и обеспечивает эффективное взаимодействие структурных подразделений организации,

	утверждает штатное расписание, отчетные документы организации, осуществляет общее руководство МБДОУ
<b>Педагогический совет</b>	Осуществляет текущее руководство образовательной деятельностью МБДОУ, в том числе рассматривает вопросы: <ul style="list-style-type: none"> <li>– развития образовательных услуг;</li> <li>– регламентации образовательных отношений;</li> <li>– разработки образовательных программ;</li> <li>– выбора методических пособий, средств обучения и воспитания;</li> <li>– материально-технического обеспечения образовательного процесса;</li> <li>– аттестации, повышении квалификации педагогических работников;</li> <li>– координации деятельности методических объединений</li> </ul>
<b>Общее собрание трудового коллектива</b>	Реализует право работников участвовать в управлении образовательной организацией, в том числе: <ul style="list-style-type: none"> <li>– участвовать в разработке и принятии коллективного договора, правил трудового распорядка, изменений и дополнений к ним;</li> <li>– рассматривать локальные акты, которые регламентируют деятельность образовательной организации и связаны с правами и обязанностями работников;</li> <li>– разрешать конфликтные ситуации между работниками и администрацией образовательной организации;</li> <li>– вносить предложения по корректировке плана мероприятий организации, совершенствованию ее работы и развитию материальной базы</li> </ul>

Структура и система управления соответствуют специфике деятельности МБДОУ. По итогам 2023 года система управления МБДОУ оценивается как эффективная, позволяющая учесть мнение работников и всех участников образовательных отношений. В следующем году изменение системы управления не планируется.

### **III. Оценка образовательной деятельности**

Образовательная деятельность в МБДОУ организована в соответствии с Федеральным законом от 29.12.2012 № 273-ФЗ «Об образовании в Российской Федерации», ФГОС дошкольного образования, ФОП дошкольного образования СанПиН 2.3/2.4.3590-20, СанПиН 1.2.3685-21, СанПиН 2.4.3648-20.

Содержание образовательного процесса МБДОУ «Золотая рыбка» с. Орехово основано на реализации Образовательной программы дошкольного образования муниципального бюджетного дошкольного образовательного учреждения «Золотая рыбка» села Орехово Сакского района Республики Крым (далее – Программа) разработана в соответствии с Федеральным государственным образовательным

стандартом дошкольного образования (утвержден приказом Министерства образования и науки Российской Федерации от 17.10.2013 № 1155 «Об утверждении федерального государственного образовательного стандарта дошкольного образования», с изменениями и дополнениями) (далее – ФГОС ДО) и федеральной образовательной программой дошкольного образования (утверждена приказом Министерства просвещения Российской Федерации от 25.11.2022 № 1028 «Об утверждении федеральной образовательной программы дошкольного образования») (далее – ФОП ДО).

Образовательный процесс в ДОУ регулируется основными нормативными документами в области образования и строится на основе реализации Образовательной программы ДОУ, разработанной в соответствии с ФГОС ДО ФОП ДО, что обеспечивает разностороннее развитие детей от 3 до 7 лет с учетом их психофизических, возрастных и гендерных особенностей по основным направлениям развития. Образовательная деятельность ведется на основании утвержденной образовательной программы дошкольного образования, которая составлена в соответствии с ФГОС ДО ФОП ДО, с учетом санитарно-эпидемиологическими правилами и нормативами, с учетом недельной нагрузки.

МБДОУ посещало 102 воспитанника в возрасте от 3 до 7 лет. В МБДОУ сформировано 4 группы общеразвивающей и комбинированной направленности. Из них:

- 1 вторая младшая группа (общеразвивающей направленности) – 24 воспитанника;
- 1 средняя группа – (общеразвивающей направленности) – 27 воспитанников;
- 1 старшая группа – (комбинированной направленности) – 26 воспитанников;
- 1 подготовительная комбинированной направленности – 25 воспитанников.

Уровень развития детей анализируется по итогам педагогического мониторинга.

Разработаны диагностические карты освоения образовательной программы дошкольного образования МБДОУ (ОП МБДОУ) в каждой возрастной группе. Карты включают анализ уровня развития целевых ориентиров детского развития и качества освоения образовательных областей. Так, результаты качества освоения ОП МБДОУ на 2023 год выглядят следующим образом:

Уровень развития целевых ориентиров детского развития	Выше нормы		Норма		Ниже нормы		Итого	
	Кол-во	%	Кол-во	%	Кол-во	%	Кол-во	% воспитанников в пределе нормы
	45	44 %	52	51%	5	5 %	102	95 %
Качество освоения образовательных областей	47	46 %	53	52 %	2	2%	102	98%

В МБДОУ «Золотая рыбка» с.Орехово созданы две комбинированные группы: старшая группа «Капитошка», подготовительная группа «Теремок»,

которую посещают воспитанники, двое из которых по заключению ТПМПК имеют статус ребенка с ОВЗ. Эти дети имеют ряд общих особенностей и проблем в физическом и психическом развитии: у детей наблюдается низкий уровень развития восприятия, внимание неустойчивое, рассеянное, память ограничена в объеме, снижена познавательная активность и потребность в общении как со сверстниками, так и со взрослыми, игровая деятельность не сформирована или находится на более низком уровне развития, имеются нарушения речевых функций, наблюдается низкая работоспособность и несформированность произвольного поведения. Для реализации коррекционной работы и специального сопровождения детей с ОВЗ специалистами МБДОУ была спланирована и выполнена коррекционно-развивающая работа, основанная на содержании АОП и индивидуального образовательного маршрута каждого особенного ребенка.

В июне 2023 года педагоги МБДОУ проводили обследование воспитанников на предмет оценки сформированности предпосылок к учебной деятельности в количестве 23 человек. Задания позволили оценить уровень сформированности предпосылок к учебной деятельности: возможность работать в соответствии с фронтальной инструкцией (удержание алгоритма деятельности), умение самостоятельно действовать по образцу и осуществлять контроль, обладать определенным уровнем работоспособности, а также вовремя остановиться в выполнении того или иного задания и переключиться на выполнение следующего, возможностей распределения и переключения внимания, работоспособности, темпа, целенаправленности деятельности и самоконтроля.

В текущем учебном году педагоги со своими воспитанниками участвовали:

- в региональном конкурсе детских рисунков «Мир глазами ребенка»;
- муниципальном фестивале «Радуга талантов»;
- во Всероссийском конкурсе рисунков «Эколята – друзья и защитники Природы!»;
- во Всероссийской Акции «Читаем Ушинского»;
- в муниципальном конкурсе рисунков «Мой Крым»;
- в региональном этапе Всероссийской Акции «Физическая культура и спорт – альтернатива пагубным привычкам Республике Крым»

Результаты педагогического анализа показывают преобладание детей с высоким и средним уровнями развития при прогрессирующей динамике на конец учебного года, что говорит о результативности образовательной деятельности в МБДОУ.

### **Воспитательная работа.**

Чтобы выбрать стратегию воспитательной работы, в 2023 году проводился анализ состава семей воспитанников.

Характеристика семей по составу

Состав семьи	Количество семей	Процент от общего количества семей воспитанников
Полная	89	87 %

Неполная с матерью	13	13 %
Неполная с отцом	0	0 %
Оформлено опекунов	0	0 %

#### Характеристика семей по количеству детей

Количество детей в семье	Количество семей	Процент от общего количества семей воспитанников
Один ребенок	24	24%
Два ребенка	40	39%
Три ребенка	32	31%
Больше трех детей	6	6%

Воспитательная работа строится с учетом индивидуальных особенностей детей, с использованием разнообразных форм и методов, в тесной взаимосвязи воспитателей, специалистов и родителей. Детям из неполных семей уделяется большее внимание в первые месяцы после зачисления в МБДОУ.

В МБДОУ «Золотая рыбка» с. Орехово создан Консультационный центр с целью повышения доступности и качества дошкольного образования для детей от 3-х до 7 лет через развитие вариативных форм дошкольного образования и совершенствования методической, психолого-педагогической, диагностической и консультативной помощи родителям, чьи дети не посещают дошкольные образовательные организации. Работа Консультационного центра осуществляется в соответствии с графиком и планом работы. Организация консультативной и психолого-педагогической помощи родителям (законным представителям) детей строится на основе их взаимодействия с педагогами МБДОУ. Консультативную и психолого-педагогическую помощь родителям оказывают специалисты, исходя из кадрового состава МБДОУ «Золотая рыбка» с. Орехово.

#### **Дополнительное образование.**

В МБДОУ «Золотая рыбка» с. Орехово дополнительное образование не ведётся.

#### **IV. Оценка функционирования внутренней системы оценки качества образования**

В МБДОУ утверждено положение о внутренней системе оценки качества образования (Приказ от 06.05.2015 № 74). Мониторинг качества образовательной деятельности в 2023 году показал хорошую работу педагогического коллектива по всем показателям.

Состояние здоровья и физического развития воспитанников удовлетворительные. 98% детей успешно освоили образовательную программу дошкольного образования в своей возрастной группе. Воспитанники подготовительных групп показали высокие показатели готовности к школьному обучению и 100% выпускников зачислены в школы. В течение года воспитанники

МБДОУ успешно участвовали в конкурсах и мероприятиях различного уровня.

## V. Оценка кадрового обеспечения

МБДОУ укомплектован педагогами в полной мере согласно штатному расписанию. Всего работают 22 человека. Педагогический коллектив МБДОУ насчитывает 8 педагогов из них: 1 старший воспитатель, 5 воспитателей, 2 специалиста. Соотношение воспитанников, приходящихся на 1 взрослого:

– воспитанник/педагоги – 13/1;

– воспитанники/все сотрудники – 5/1.

За 2023 год педагогические работники не аттестовались на получение I и высшей категории.

Курсы повышения квалификации в 2023 году прошли 3 работника МБДОУ, из них 2 воспитателя. На 30.12.2023 г. 2 педагога проходят обучение в ВУЗах по педагогическим специальностям.

### Диаграмма с характеристиками кадрового состава МБДОУ

Рисунок 1

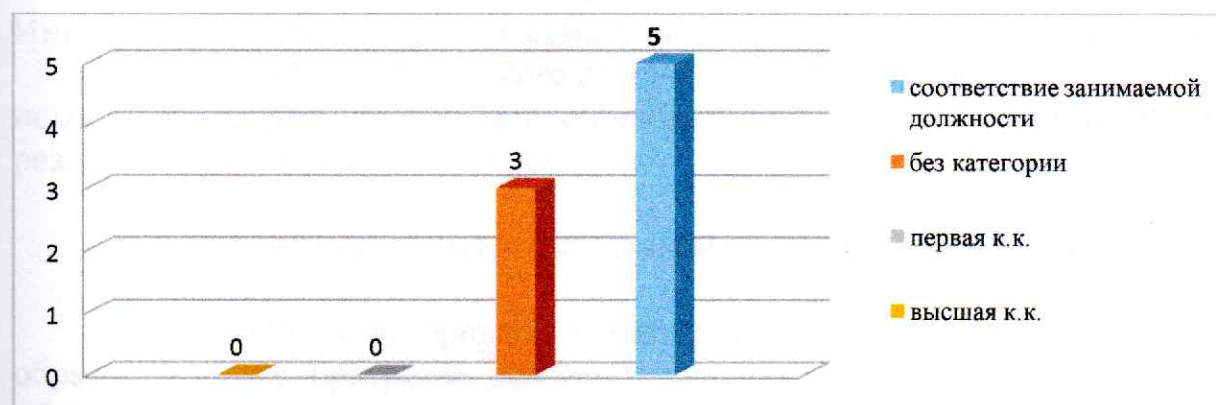
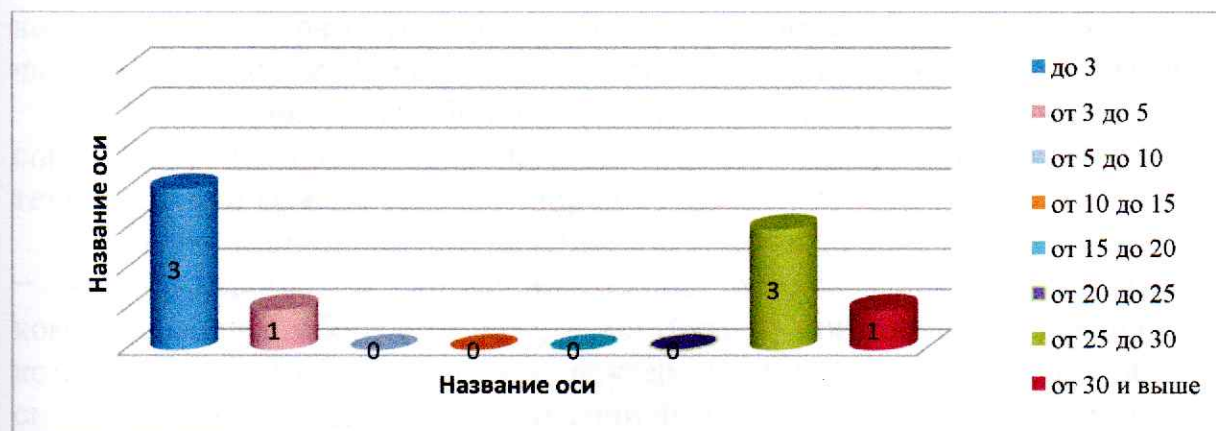

В 2023 году педагоги МБДОУ принимали участие:

- в педагогической работе МБДОУ «Золотая рыбка» с. Орехово;
- в районных методических объединениях Сакского района.

- в методическом сопровождении конкурса профессионального мастерства «Воспитатель года России»

МБДОУ частично укомплектован кадрами. Педагоги постоянно повышают свой профессиональный уровень, эффективно участвуют в работе методических объединений, знакомятся с опытом работы своих коллег и других дошкольных учреждений, а также саморазвиваются. Все это в комплексе дает хороший результат в организации педагогической деятельности и улучшении качества образования и воспитания дошкольников.

## **VI. Оценка учебно-методического и библиотечно-информационного обеспечения.**

В МБДОУ библиотека является составной частью методической службы. Библиотечный фонд располагается в методическом кабинете, кабинетах специалистов, группах МБДОУ. Библиотечный фонд представлен методической литературой по всем образовательным областям основной образовательной программы дошкольного образования, детской художественной литературой, периодическими изданиями, а также другими информационными ресурсами на различных электронных носителях. В каждой возрастной группе имеются необходимые учебно-методические пособия, рекомендованные для планирования воспитательно-образовательной работы в соответствии с обязательной частью и частью, формируемой участниками образовательных отношений ООП ДО.

В методическом кабинете созданы условия для возможности организации совместной деятельности педагогов. Однако кабинет недостаточно оснащен техническим и компьютерным оборудованием.

Информационное обеспечение МБДОУ включает:

– информационно – коммуникативное оборудование – 3 компьютера с комплектующим оборудованием, 4 ноутбука, 4 принтера, интерактивная доска с комплектующим оборудованием, роутер, 1 музыкальный центр, 1 акустическая система, 1 стол с подсветкой для песочной терапии, 1 цифровое пианино, 4 цветных телевизора.

– программное обеспечение – позволяет работать с текстовыми редакторами, Интернет-ресурсами, фото-, видеоматериалами, графическими редакторами.

В МБДОУ учебно-методическое и информационное обеспечение недостаточное для организации образовательной деятельности и эффективной реализации образовательных программ.

## **VII. Оценка материально-технической базы**

В МБДОУ сформирована материально-техническая база для реализации образовательных программ, жизнеобеспечения и развития детей. В МБДОУ оборудованы помещения:

– групповые помещения – 4;

– кабинет заведующего/ методический кабинет – 1;

– кабинет бухгалтера/ завхоза – 1;



- кабинет музыкального руководителя – 1;
- кабинет педагога – психолога – 1;
- физкультурный зал - 1;
- музыкальный зал – 1;
- пищеблок – 1;
- медицинский блок – 1;
- прачечная/ котельная – 1;
- гладильная – 1;
- бельевая – 1;
- сторожевая – 1;
- склад завхоза – 1;
- служебные помещения – 1.

При создании предметно-развивающей среды воспитатели учитывают возрастные, индивидуальные особенности детей своей группы. Оборудованы групповые комнаты, включающие игровую, познавательную, обеденную зоны.

Материально-техническое состояние МБДОУ и территории соответствует действующим санитарно-эпидемиологическим требованиям к устройству, содержанию и организации режима работы в дошкольных организациях, правилам пожарной безопасности, требованиям охраны труда.

### Результаты анализа показателей деятельности организации

Данные приведены по состоянию на 30.12.2023 г.

Показатели	Единица измерения	Количество
<b>Образовательная деятельность</b>		
Общее количество воспитанников, которые обучаются по программе дошкольного образования, в том числе обучающиеся:	человек	
в режиме полного дня (8–12 часов)		102
в режиме кратковременного пребывания (3–5 часов)		0
в семейной дошкольной группе		0
по форме семейного образования с психолого-педагогическим сопровождением, которое организует детский сад		0
Общее количество воспитанников в возрасте до трех лет	человек	0

Общее количество воспитанников в возрасте от трех до восьми лет	человек	102
Количество (удельный вес) детей от общей численности воспитанников, которые получают услуги присмотра и ухода, в том числе в группах: 8–12-часового пребывания	человек (процент)	102 (100%)
12–14-часового пребывания		0 (0%)
круглосуточного пребывания		0 (0%)
Численность (удельный вес) воспитанников с ОВЗ от общей численности воспитанников, которые получают услуги: по коррекции недостатков физического, психического развития	человек (процент)	2 (2%)
обучению по образовательной программе дошкольного образования		2 (2%)
присмотру и уходу		0 (0%)
Средний показатель пропущенных по болезни дней на одного воспитанника	день	4
Общая численность педработников, в том числе количество педработников: с высшим образованием	человек	8
с высшим образованием педагогической направленности (профиля)		5
с высшим образованием педагогической направленности (профиля)		5
средним профессиональным образованием		2
средним профессиональным образованием педагогической направленности (профиля)		1
Количество (удельный вес численности) педагогических работников, которым по результатам аттестации присвоена квалификационная категория, в общей численности педагогических работников, в том числе: с высшей	человек (процент)	0(0 %)
первой		0 0 (0 %)
Количество (удельный вес численности) педагогических работников в общей численности педагогических работников, педагогический стаж работы которых составляет: до 5 лет	человек (процент)	
		4 (50%)

больше 30 лет		1 (1,25%)
Количество (удельный вес численности) педагогических работников в общей численности педагогических работников в возрасте:	человек (процент)	
до 30 лет		0 (0%)
от 55 лет		4 (50%)
Численность (удельный вес) педагогических и административно-хозяйственных работников, которые за последние 5 лет прошли повышение квалификации или профессиональную переподготовку, от общей численности таких работников	человек (процент)	11 (100%)
Численность (удельный вес) педагогических и административно-хозяйственных работников, которые прошли повышение квалификации по применению в образовательном процессе ФГОС ДО и ФОП ДО, от общей численности таких работников	человек (процент)	9 (82%)
Соотношение «педагогический работник/воспитанник»	человек/ человек	1/13
Наличие в МБДОУ:	да/нет	
музыкального руководителя		да
инструктора по физической культуре		нет
тьютора		да
логопеда		нет
учителя-дефектолога		нет
педагога-психолога		да
<b>Инфраструктура</b>		
Общая площадь помещений, в которых осуществляется образовательная деятельность, в расчете на одного воспитанника	кв. м	2
Площадь помещений для дополнительных видов деятельности воспитанников	кв. м	113,1
Наличие в МБДОУ:	да/нет	
физкультурного зала		да
музыкального зала		да

<b>прогулочных площадок, которые оснащены так, чтобы обеспечить потребность воспитанников в физической активности и игровой деятельности на улице</b>		да
---	--	----

Анализ показателей указывает на то, что МБДОУ имеет достаточную инфраструктуру, которая соответствует требованиям СанПиН 2.3/2.4.3590-20, СанПиН 1.2.3685-21, СанПиН 2.4.3648-20 и позволяет реализовывать образовательные программы в соответствии с ФГОС ДО и ФОП ДО.

Педагогами МБДОУ «Золотая рыбка» с.Орехово в течение 2023 года осуществлялась планомерная и систематическая работа по развитию и воспитанию детей дошкольного возраста. У воспитанников детского сада прослеживается положительная динамика по всем образовательным областям ФГОС дошкольного образования. Материал образовательной программы детского сада хорошо усвоен детьми по всем разделам. По результатам работы с родителями наблюдается тенденция удовлетворенности качеством образовательных услуг, комфортностью и безопасностью пребывания детей и родителей в детском саду, сформировано доверие к сотрудникам детского сада.

Пронумеровано, прошито

и скреплено печатно на  
\_\_\_\_\_ листах

Заведующий МБДОУ "Золотая рыбка" Жоркашвили Н.И.



--	--

ДОКУМЕНТ ПОДПИСАН  
ЭЛЕКТРОННОЙ ПОДПИСЬЮ

СВЕДЕНИЯ О СЕРТИФИКАТЕ ЭП

Сертификат 217702588042463165739188801430949850835526482766

Владелец Джоркашвили Наталья Ивановна

Действителен с 13.11.2023 по 12.11.2024